

Aktuálna ekonomická a sociálna situácia v Slovenskej republike

máj 2024



Obsah

1. Hlavné makroekonomické ukazovatele za rok 2023

2. Makroekonomický vývoj (rok 2023 a 2024)

- Hrubý domáci produkt
- Nezamestnanosť
- Zamestnanosť a priemerná mesačná mzda
- Vývoj jadrovej a čistej inflácie
- Stavebná produkcia
- Vývoj cien vo výrobnej sfére
- Priemyselná produkcia
- Vývoj cestovného ruchu
- Saldo štátneho rozpočtu
- Vývoj zahraničného obchodu

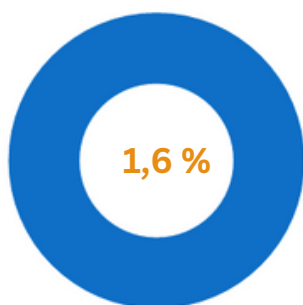
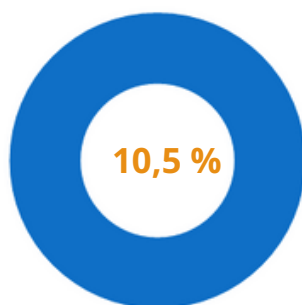
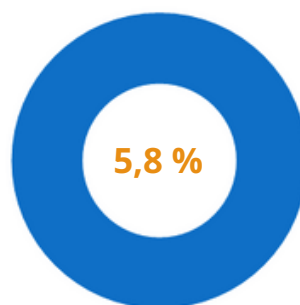
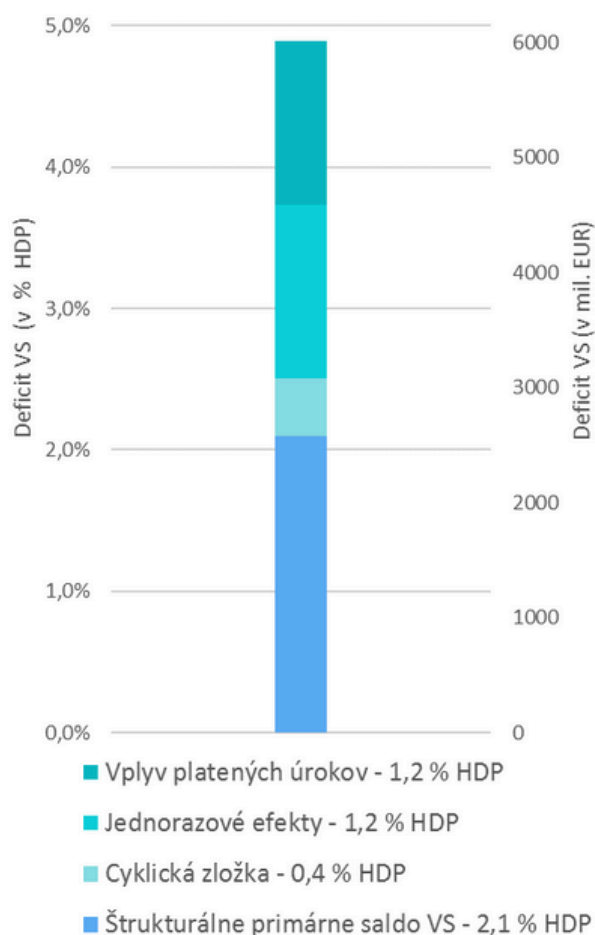
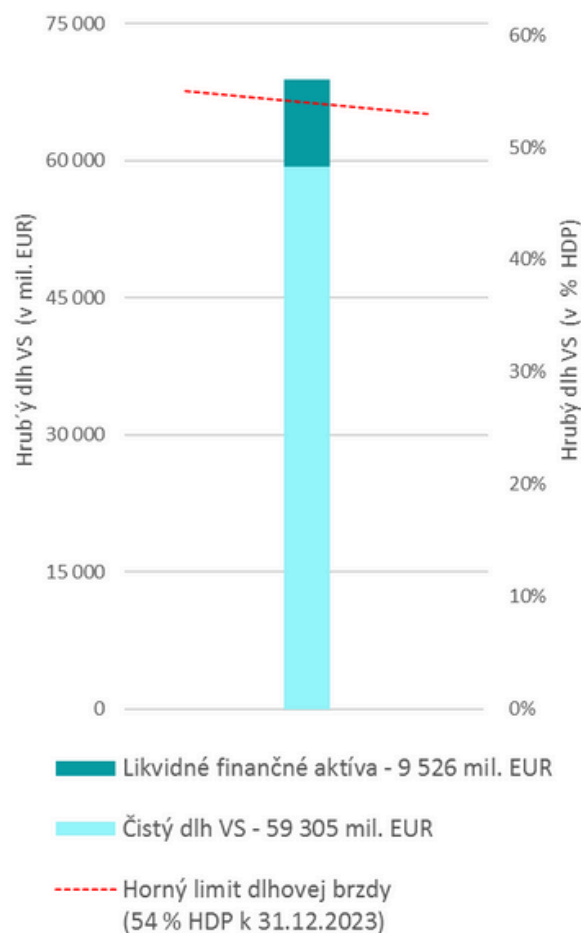

1. Hlavné makroekonomické ukazovatele za rok 2023

Rast HDP**Inflácia****Nezamestnanosť****Graf 1:****Deficit verejnej správy****6 010 mil. EUR, 4,9 % HDP****Graf 2:****Hrubý dlh verejnej správy****68 830 mil. EUR, 56 % HDP**

2. Makroekonomický vývoj (štvrtroky, mesiace) za rok 2023 a 2024

Hrubý domáci produkt

Rastu ekonomiky v poslednom štvrtroku aj v súhrne za celý rok 2023 pomohli investície, ktoré rástli najdynamickejšie za posledných osem rokov, aj kladné saldo v zahraničnom obchode. Hnacím motorom boli aj vyššie výkony odvetví, najmä priemyslu, obchodu a stavebníctva. Naopak, ekonomiku brzdil pokles spotreby domácností, vysoká inflácia ich donútila šetriť viac ako počas pandémie či finančnej krízy. **Hrubý domáci produkt (HDP)** sa vo 4. štvrtroku 2023 medziročne zvýšil o 1,3 % (v stálych cenách, sezónne neupravený). Tempo rastu nad 1 % sa udržalo v posledných troch štvrtrokoch roka, pričom v závere roka ekonomická výkonnosť rástla druhým najvyšším tempom. Objem HDP v bežných cenách bol medziročne vyšší o 11 % a dosiahol 32 mld. eur. Po sezónnej úprave bol HDP medzikvartálne (oproti 3. štvrtroku 2023) reálne vyšší o 0,3 %. [Viac informácií tu.](#)

Graf 3: Hrubý domáci produkt v stálych cenách, medziročná zmena v %, štvrtroky

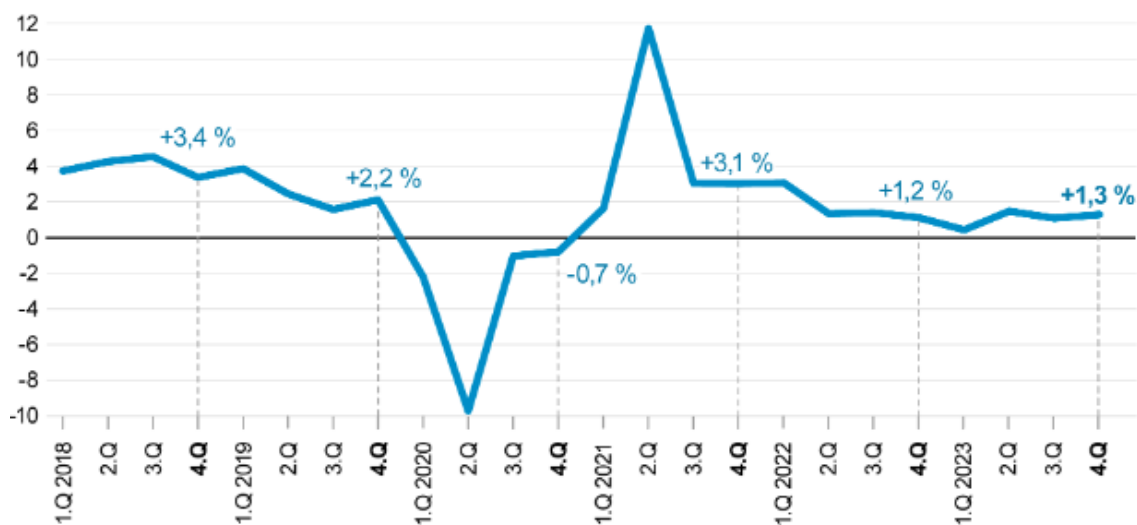

Graf 4: Tempo rastu HDP, stále ceny, medziročná zmena

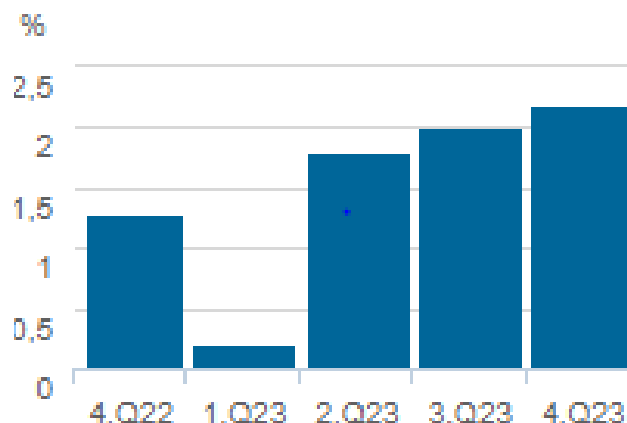

Nezamestnanosť

Miera nezamestnanosti v 4. štvrťroku 2023

Počet ľudí bez práce na sklonku roka 2023 klesal, vďaka čomu sa miera nezamestnanosti na kvartálnej úrovni **znížila na 5,6 %**, a na celoročnej úrovni sa prvýkrát dostala pod úroveň **6 %**. Klesal najmä počet dlhodobo nezamestnaných. Pozitívny trend sa prejavil v 6 z 8 regiónov SR.

Viac informácií [tu](#).



Graf 5: Zmeny počtu nezamestnaných v SR (medziročná zmena v %, štvrťroky)

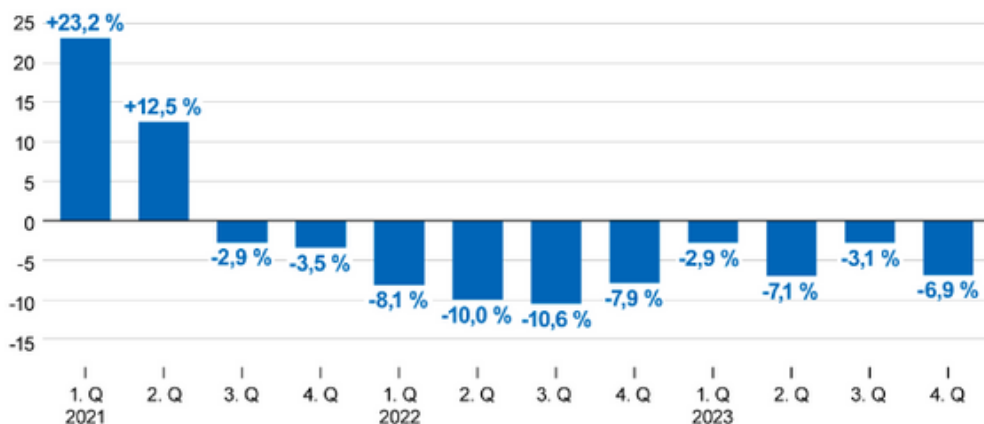

počet
nezamestnaných
vo 4. štvrťroku
2023 dosiahol
157,1 tisíce osôb

Graf 6: Miera evidovanej nezamestnanosti v roku 2023 v %



Viac informácií [tu](#).

Tab. 1: Miera evidovanej nezamestnanosti v roku 2023 v %

| Evidovaná nezamestnanosť v % | |
|------------------------------|------|
| rok | 2023 |
| Január | 5,82 |
| Február | 5,76 |
| Marec | 5,61 |
| Apríl | 5,34 |
| Máj | 5,10 |
| Jún | 5,12 |
| Júl | 5,22 |
| August | 5,23 |
| September | 5,21 |
| Október | 5,11 |
| November | 5,02 |
| December | 5,08 |

Tab. 2: Miera evidovanej nezamestnanosti v roku 2024 v %

| Evidovaná nezamestnanosť v % | |
|------------------------------|------|
| rok | 2024 |
| Január | 5,20 |
| Február | 5,13 |
| Marec | 5,07 |

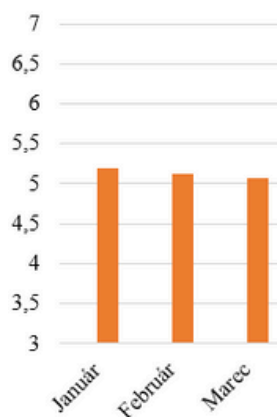

Zamestnanosť a priemerná mesačná mzda

Priemerná nominálna mesačná mzda vo februári 2024 bola medziročne vyššia vo všetkých 10 mesačne sledovaných odvetviach. Dvojciferným tempom rástla v troch z nich, a to v doprave a skladovaní o 13 %, priemysle o 12,6 % a v ubytovaní o 10,9 %. Po zohľadnení vplyvu inflácie, ktorá pomaly klesá, **mzdy rástli aj reálne, a to vo všetkých odvetviach** okrem informácií a komunikácie. Reálny rast miezd sa pohyboval od necelých 4 % vo veľkoobchode a stavebníctve do viac ako 9 % v doprave vrátane skladovania. Rast reálnych miezd nad 9 % bol naposledy zaznamenaný v januári 2023 v sektore ubytovania.

Viac informácií [tu](#).

Vo februári 2024 zamestnanosť rástla v 6 z 10 mesačne sledovaných odvetví. Najvyššie prírastky počtu zamestnancov nad úrovňou 3 % mali vybrané trhové služby a informácie s komunikáciou. Pomalším tempom od 0,5 % do 2,5 % rástla zamestnanosť v stavebníctve, v predaji a oprave vozidiel, v sektore reštaurácií a pohostinstiev či v ubytovaní. Posledné dva roky klesala zamestnanosť v priemysle, aktuálne bola nižšia o 2 %. Pokles pracovnej sily o 1,6 % vykázali zhodne tiež veľkoobchod aj maloobchod, o 1 % sa znížila zamestnanosť v doprave vrátane skladovania.

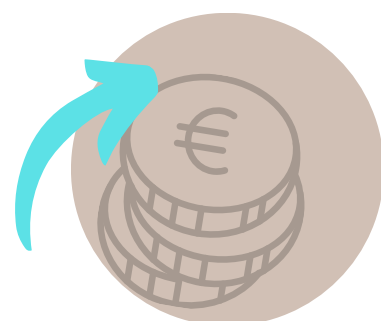

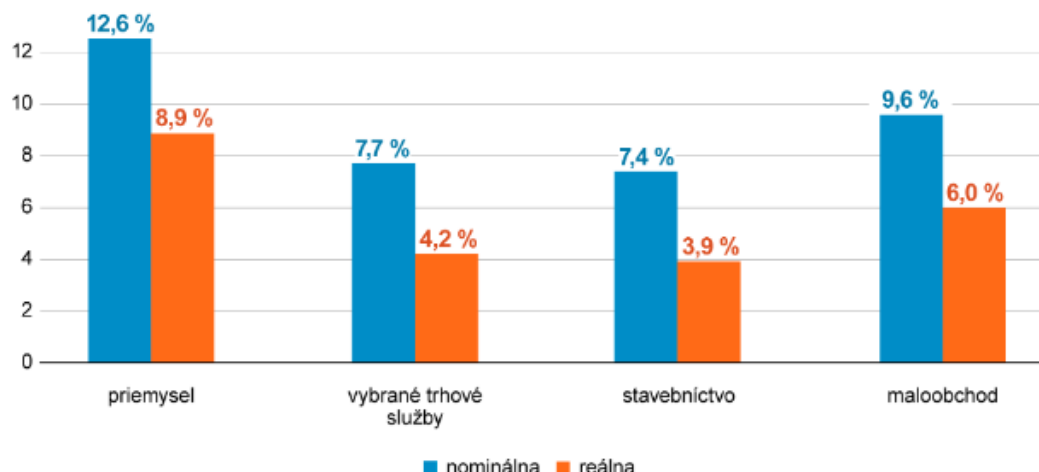
Graf 7: Priemerná mesačná mzda vo februári 2024, medziročná zmena v %

Nominálna mesačná mzda sa v priemere za rok 2023 medziročne zvýšila vo všetkých sledovaných odvetviach. Najviac vzrástla v odvetviach s nižšími mzdami, a to v činnostiach reštaurácií a pohostinstiev o 14,4 % (dosiahla 706 eur) a v ubytovaní o 13,8 % (1 082 eur). Dvojciferným tempom sa zvýšila mzda ešte v stavebníctve na hodnotu 1 025 eur, maloobchode na 1 086 eur, vo vybraných trhových službách na 1 395 eur, vo veľkoobchode na 1 466 eur a v priemysle na 1 511 eur. Najpomalšie rástli platy v odvetví s najvyššími mzdami, v informáciách a komunikácii, tempo ich medziročného rastu bolo 7,2 % a úroveň priemerného zárobku dosiahla 2 449 eur.

[Viac informácií tu.](#)

Začiatkom roka 2024 došlo k zvýšeniu počtu žiadostí o predčasný dôchodok, čo sa odrazilo na poklese počtu zamestnaných.

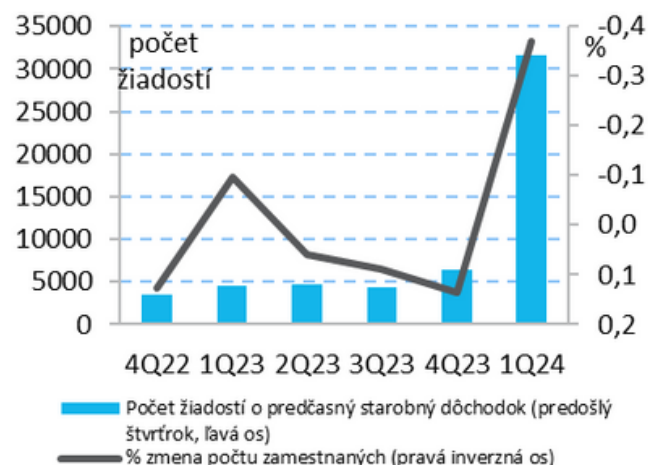
Graf 8: Vývoj počtu žiadostí o predčasný starobný dôchodok (štvrtročne)

[Viac informácií tu.](#)

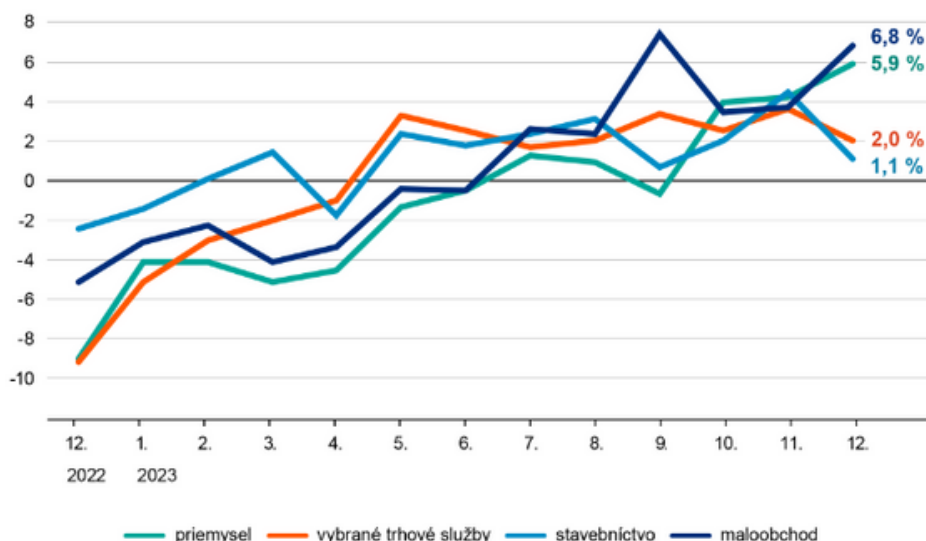
Graf 9: Vývoj reálnej mesačnej mzdy v odvetviach (medziročná zmena v %)

Priemerná **nominálna** mesačná mzda zamestnanca v roku 2023 dosiahla **1 430 eur**, medziročný rast o 9,7 %.

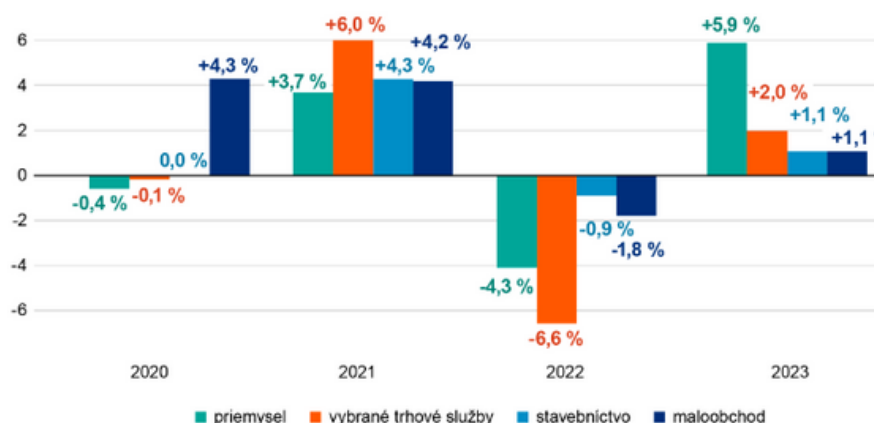
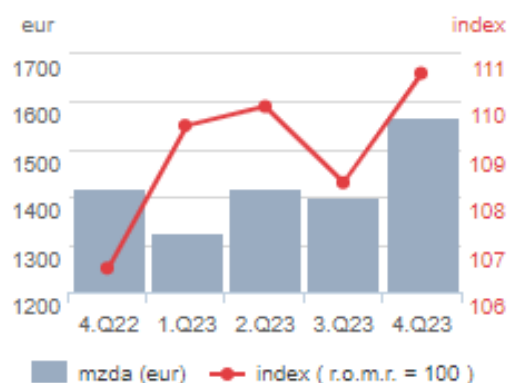
Graf 10: Priemerná nominálna mesačná mzda v odvetviach (v %)**Graf 11:**

Vývoj jadrovej a čistej inflácie

Spotrebiteľské ceny tovarov a služieb **vzrástli v marci oproti februáru o 0,1 %**, medzimesačný rast cien spomaľuje od začiatku roka. Medziročná inflácia sa po roku nepretržitého **spomaľovania dostala na hodnotu 2,3 %**, bola najnižšia od začiatku leta 2021. Spotrebiteľské ceny **v marci vzrástli medzimesačne len veľmi mierne**. Najväčší vplyv mal rast cien tepelnej energie o 2,5 % a imputovaného nájomného o 0,4 % v odbore bývanie a energie. Drahšie oproti februáru boli tiež odevy a obuv o 1,2 %, ako aj kadernícke služby o 1,1 % v odbore rozličné tovary a služby. Naďalej pokračovalo zvyšovanie cien viacerých položiek v odbore nábytok a bytové zariadenia a to najmä nábytku a čistiacich prostriedkov.

Medzimesačné zlacnenie sa z celkovo 12 odborov (výdavkových skupín domácností) prejavilo v troch. Najvýraznejší tlmiaci efekt malo zlacňovanie potravín a nealkoholických nápojov,, ceny samotných potravín klesli o 0,5 %. Inflácia v **medziročnom porovnaní aktuálne dosiahla úroveň rastu 2,3 %**. Medziročne vyššie ceny boli vo všetkých 12 odboroch (výdavkových skupinách domácností). Najvýznamnejší vplyv na celkový výsledok inflácie malo zdražovanie v troch odboroch spotrebného koša: doprava, alkohol a tabak, ako aj nábytok a bytové zariadenia. Dvojciferný rast stále pretrvával v odbore vzdelávania.

Pri februárovej úhrnnej miere medziročnej inflácie 2,3 % dosiahla **jadrová inflácia** hodnotu **2,7 %** a **čistá inflácia** hodnotu **3,4 %**. Medzimesačne jadrová inflácia dosiahla hodnotu 0,1 % a čistá inflácia hodnotu 0,3 %.

Viac informácií [tu](#).

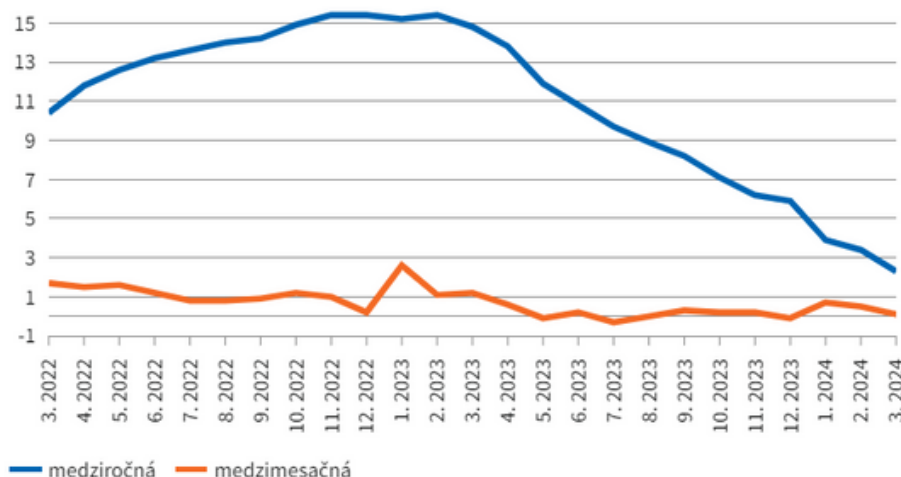
Graf 12: Inflácia - vývoj spotrebiteľských cien v SR (v %)**Tab. 3: Jadrová a čistá inflácia, oproti rovnakému obdobiu minulého roka v % – mesačne**

| | 2024 | | | | 2023 | | | | | | | | | | | | |
|--|------|------|------|----------|------|------|------|------|------|------|------|------|------|-----|-----|-----|----------|
| | 1. | 2. | 3. | 1. - 12. | 1. | 2. | 3. | 4. | 5. | 6. | 7. | 8. | 9. | 10. | 11. | 12. | 1. - 12. |
| Spotrebiteľské ceny (úhrn) | 3,9 | 3,4 | 2,3 | 3,2 | 15,2 | 15,4 | 14,8 | 13,8 | 11,9 | 10,8 | 9,7 | 8,9 | 8,2 | 7,1 | 6,2 | 5,9 | 10,5 |
| Regulované ceny | -0,9 | -1,1 | -1,6 | -1,2 | 11,0 | 11,6 | 11,2 | 11,5 | 9,2 | 8,9 | 7,1 | 7,0 | 6,9 | 6,5 | 6,3 | 6,2 | 8,6 |
| Jadrová inflácia | 4,5 | 3,7 | 2,7 | 3,6 | 16,5 | 16,6 | 16,0 | 14,7 | 12,9 | 11,6 | 10,6 | 9,6 | 8,8 | 7,6 | 6,6 | 6,2 | 11,5 |
| v tom: ceny potravín | 4,9 | 3,3 | 0,6 | 2,9 | 28,6 | 28,6 | 29,0 | 26,1 | 21,9 | 19,0 | 16,5 | 13,6 | 11,3 | 8,9 | 7,6 | 6,3 | 17,5 |
| čistá inflácia (bez zmien nepriamych daní) | 4,3 | 3,9 | 3,4 | 3,9 | 12,9 | 13,1 | 12,0 | 11,2 | 10,1 | 9,3 | 8,7 | 8,4 | 8,0 | 7,1 | 6,3 | 6,2 | 9,5 |

Inflácia v marci 2024 v domácnostiach **dôchodcov klesla na 1,7 %**. Ceny v domácnostiach **zamestnancov, ako aj v nízkopríjmových domácnostiach** v marci **medzimesačne vzrástli zhodne o 0,1 %**. V domácnostiach dôchodcov sa ceny v porovnaní s februárom zvýšili o 0,2 %.

V medziročnom porovnaní dosiahol priemerný rast spotrebiteľských cien v domácnostiach zamestnancov 2,4 %, v nízkopríjmových domácnostiach 2,2 % a v domácnostiach dôchodcov 1,7 %.

V súhrne **za tri mesiace roka 2024 spotrebiteľské ceny** v priemere **vzrástli domácnostiam zamestnancov o 3,3 %, nízkopríjmovým domácnostiam o 3,1 %** a domácnostiam dôchodcov o **2,6 %**.

Viac informácií [tu](#).



Tab. 4: Vývoj jadrovej inflácie 2013-2024 SR (v %)

| Jadrová inflácia | | | | | | | | | | | | |
|------------------|------|------|-------|-------|------|------|------|------|------|-------|-------|------|
| Mesiac | 2013 | 2014 | 2015 | 2016 | 2017 | 2018 | 2019 | 2020 | 2021 | 2022 | 2023 | 2024 |
| Január | 2,80 | 0,40 | -0,20 | -0,10 | 1,30 | 2,70 | 1,90 | 3,20 | 1,20 | 7,10 | 16,50 | 4,5 |
| Február | 2,50 | 0,30 | -0,30 | 0,20 | 1,90 | 2,30 | 1,90 | 3,20 | 1,30 | 7,90 | 16,60 | 3,7 |
| Marec | 1,90 | 0,20 | -0,10 | 0,00 | 1,70 | 2,70 | 2,40 | 2,40 | 1,60 | 9,50 | 16,00 | 2,7 |
| Apríl | 1,80 | 0,00 | 0,20 | 0,10 | 1,50 | 3,30 | 1,90 | 2,10 | 1,90 | 11,10 | 14,70 | |
| Máj | 1,80 | 0,20 | 0,30 | -0,30 | 1,90 | 3,00 | 2,30 | 2,00 | 2,60 | 12,10 | 12,90 | |
| Jún | 1,70 | 0,10 | 0,20 | -0,30 | 1,70 | 3,20 | 2,20 | 1,80 | 3,50 | 12,90 | 11,60 | |
| Júl | 1,60 | 0,00 | 0,10 | -0,30 | 2,10 | 2,90 | 2,50 | 1,80 | 3,90 | 13,30 | 10,60 | |
| August | 1,40 | 0,00 | 0,10 | -0,20 | 2,20 | 3,20 | 2,40 | 1,50 | 4,50 | 13,80 | 9,60 | |
| September | 1,00 | 0,00 | 0,00 | 0,10 | 2,30 | 3,00 | 2,60 | 1,20 | 4,90 | 14,60 | 8,80 | |
| Október | 0,60 | 0,20 | -0,10 | 0,30 | 2,50 | 2,70 | 2,40 | 1,50 | 5,50 | 15,40 | 7,60 | |
| November | 0,40 | 0,30 | 0,00 | 0,40 | 2,80 | 2,20 | 2,70 | 1,40 | 6,00 | 15,90 | 6,60 | |
| December | 0,40 | 0,20 | -0,20 | 0,90 | 2,70 | 1,80 | 2,90 | 1,50 | 6,40 | 15,90 | 6,20 | |
| I. -12. | 1,50 | 0,20 | 0,00 | 0,10 | 2,00 | 2,80 | 2,30 | 2,00 | 3,60 | 12,50 | 11,50 | 3,6 |

Graf 13:

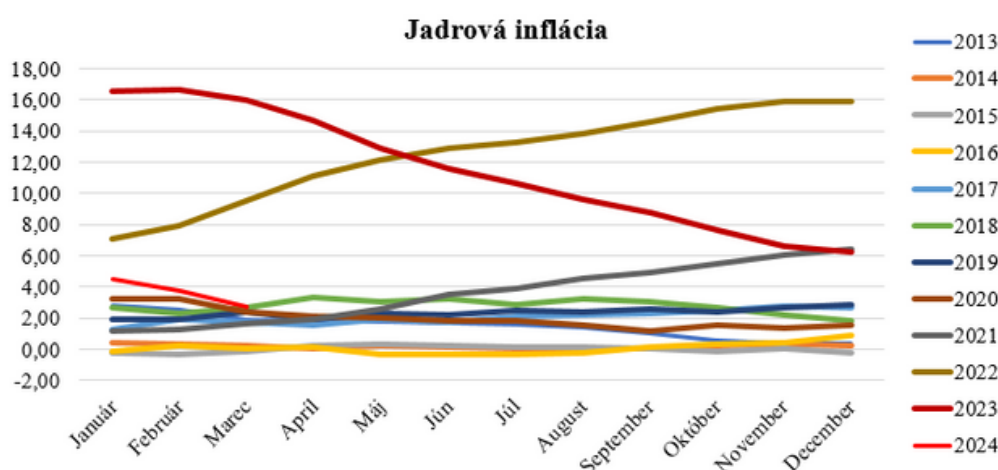

Tab. 5: Vývoj čistej inflácie 2013-2024 SR (v %)

| Čistá inflácia | | | | | | | | | | | | |
|----------------|------|------|-------|------|------|------|------|------|------|-------|-------|------|
| Mesiac | 2013 | 2014 | 2015 | 2016 | 2017 | 2018 | 2019 | 2020 | 2021 | 2022 | 2023 | 2024 |
| Január | 2,00 | 0,20 | 0,30 | 0,00 | 1,30 | 1,60 | 1,90 | 2,60 | 1,60 | 6,80 | 12,90 | 4,30 |
| Február | 1,80 | 0,20 | 0,20 | 0,20 | 1,60 | 1,70 | 1,70 | 2,40 | 1,80 | 7,30 | 13,10 | 3,90 |
| Marec | 1,40 | 0,10 | 0,30 | 0,00 | 1,50 | 1,90 | 2,10 | 1,70 | 2,30 | 8,70 | 12,00 | 3,40 |
| Apríl | 1,20 | 0,10 | 0,30 | 0,30 | 1,20 | 2,50 | 1,60 | 1,20 | 2,70 | 10,20 | 11,20 | |
| Máj | 1,10 | 0,30 | 0,40 | 0,10 | 1,40 | 2,40 | 1,90 | 0,90 | 3,50 | 10,70 | 10,10 | |
| Jún | 1,00 | 0,60 | 0,20 | 0,10 | 1,20 | 2,60 | 1,80 | 1,20 | 4,00 | 11,10 | 9,30 | |
| Júl | 0,90 | 0,50 | 0,20 | 0,00 | 1,40 | 2,60 | 1,90 | 1,40 | 4,20 | 11,40 | 8,70 | |
| August | 0,80 | 0,40 | 0,20 | 0,10 | 1,60 | 3,00 | 1,60 | 1,30 | 4,70 | 11,60 | 8,40 | |
| September | 0,40 | 0,40 | -0,10 | 0,50 | 1,50 | 2,70 | 2,00 | 1,20 | 5,00 | 11,90 | 8,00 | |
| Október | 0,40 | 0,60 | -0,30 | 0,60 | 1,40 | 2,70 | 1,70 | 1,30 | 5,80 | 12,10 | 7,10 | |
| November | 0,30 | 0,70 | -0,10 | 0,50 | 1,70 | 2,50 | 1,90 | 1,20 | 6,40 | 12,20 | 6,30 | |
| December | 0,30 | 0,40 | -0,10 | 0,90 | 1,60 | 2,00 | 2,20 | 1,50 | 6,40 | 12,10 | 6,20 | |
| I. -12. | 1,00 | 0,40 | 0,10 | 0,30 | 1,40 | 2,30 | 1,90 | 1,50 | 4,00 | 10,50 | 9,50 | 3,90 |

Graf 14:

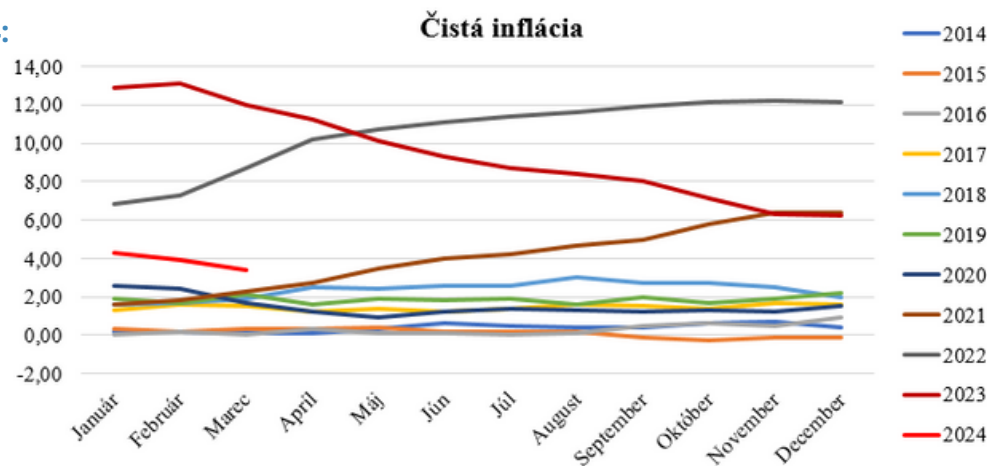

Viac informácií [tu](#).

Stavebná produkcia

Stavebná produkcia sa vo februári 2024 takmer dotiahla na úroveň vlaňajška, zaostávanie bolo pod 1 %. Prispelo k tomu hlavne spomalenie poklesu v dominantnej domácej novej výstavbe. Z pohľadu výrobného zamerania sa k minuloročnej úrovni priblížila výstavba budov, práce na inžinierskych stavbách boli **nižšie o 3 %**. Darilo sa opäť stavebným prácam v zahraničí, vzrástli až o 8 %.

V súhrne za dva mesiace roka 2024 produkcia stavebníctva mala objem 865 mil. eur a medziročne **klesla o 5 %**. Nižšia bola dominantná tuzemská nová výstavba o 6,4 %, naopak podielovo menšie opravy a údržba vzrástli o 2,1 %.

Viac informácií [tu](#).

Graf 15: Stavebná produkcia podnikov SR v stálych cenách, medziročne v %

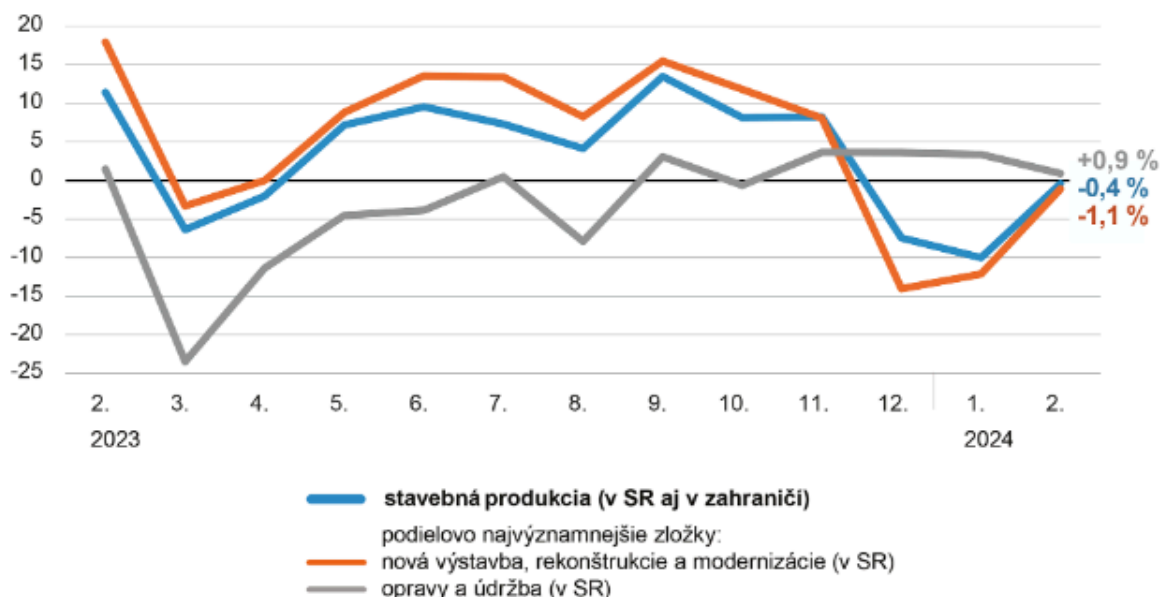

Graf 16: Stavebná produkcia SR 2023 v stálych cenách, medziročne v %

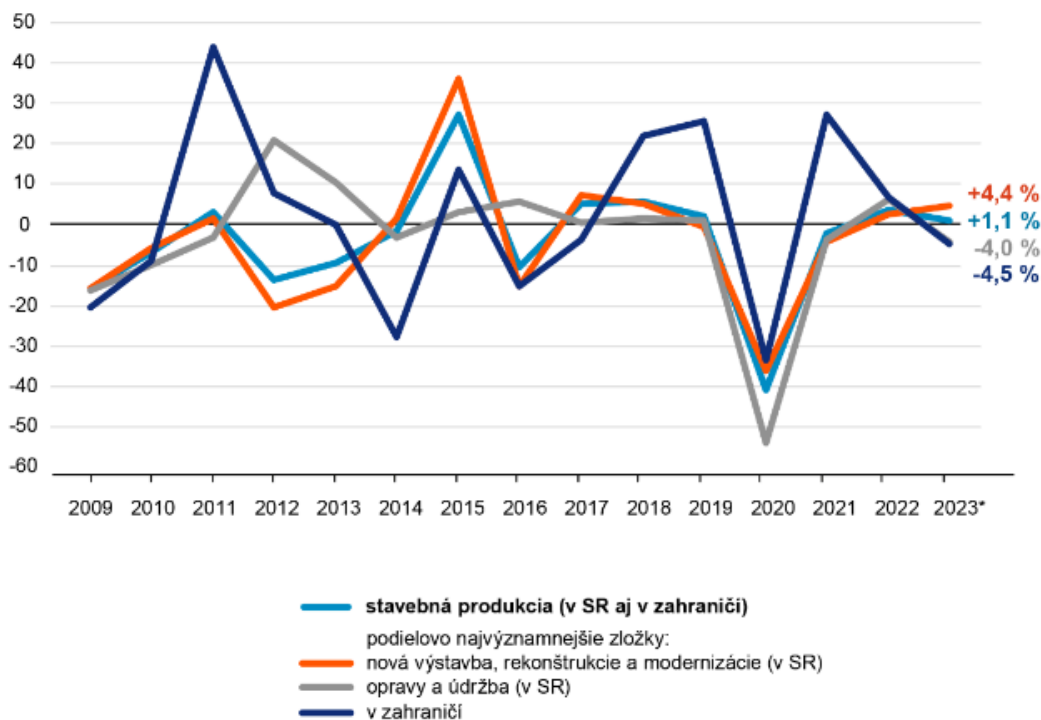

Graf 17: Štruktúra stavebnej produkcie v roku 2023 (v % z celku)

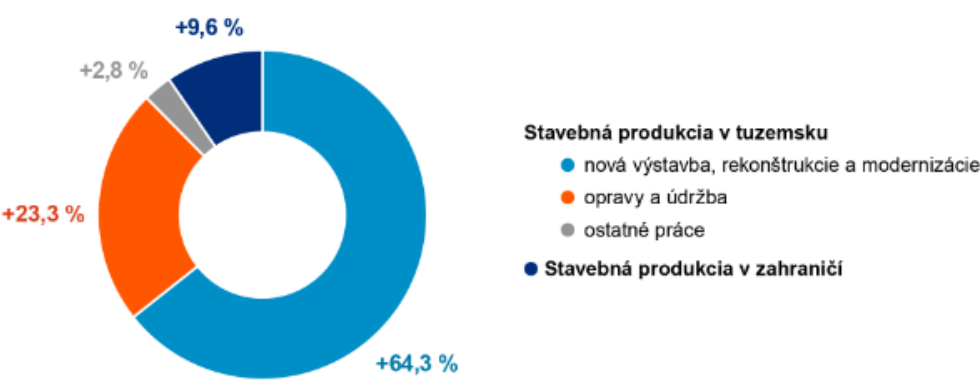

Tab. 6: Stavebná produkcia – stavebná produkcia (podniková metóda)

| | | | | 2024 | |
|---------------------------------------|---|---|------------------|-------|-------|
| | | | | 1. | 2. |
| Stavebná produkcia (podniková metóda) | Spolu | absolútna hodnota | mil. eur / b. c. | 393,9 | 471,0 |
| | | medziročný / ROMR = 100 / priemer roka 2021 = 100 | index / s. c. | 90,0 | 99,6 |
| Stavebná produkcia v tuzemsku | Spolu | absolútna hodnota | mil. eur / b. c. | 362,1 | 426,8 |
| | | medziročný / ROMR = 100 / priemer roka 2021 = 100 | index / s. c. | 91,6 | 98,8 |
| | Nová výstavba, rekonštrukcie a modernizácie | absolútna hodnota | mil. eur / b. c. | 248,1 | 293,2 |
| | | medziročný / ROMR = 100 / priemer roka 2021 = 100 | index / s. c. | 87,9 | 98,9 |
| | Opravy a údržba | absolútna hodnota | mil. eur / b. c. | 99,3 | 116,5 |
| | | medziročný / ROMR = 100 / priemer roka 2021 = 100 | index / s. c. | 103,4 | 100,9 |
| | Budovy | absolútna hodnota | mil. eur / b. c. | 273,8 | 323,7 |
| | | medziročný / ROMR = 100 / priemer roka 2021 = 100 | index / s. c. | 92,0 | 99,5 |
| | Inžinierske stavby | absolútna hodnota | mil. eur / b. c. | 87,8 | 103,1 |
| | | medziročný / ROMR = 100 / priemer roka 2021 = 100 | index / s. c. | 90,3 | 96,8 |
| Stavebná produkcia v zahraničí | Spolu | absolútna hodnota | mil. eur / b. c. | 31,8 | 44,2 |
| | | medziročný / ROMR = 100 / priemer roka 2021 = 100 | index / s. c. | 75,0 | 108,1 |

Vývoj cien vo výrobnnej sfére

Ceny priemyselných výrobcov pre tuzemský trh boli v marci 2024 medziročne dvakrát po sebe **nižšie o 15 %**. Prispel k tomu najmä pokles cien v energetike až o 31 %. Útlm cien podporili nižšie ceny váhovo silných odvetví, a to vo výrobe dopravných prostriedkov o 2,1 %, výrobe kovov o 4,8 %, výrobe potravín, nápojov a tabaku o 3,6 % aj opätovný pokles vo výrobe z gumy a plastu o 1,8 %. Zvyšovanie cien naďalej zaznamenala dodávka vody o 10,8 %. V medzimesačnom porovnaní ceny poklesli o 0,2 %. V súhrne za tri mesiace roka 2024 boli tuzemské výrobné ceny v priemysle nižšie o 11,5 %.

Viac informácií [tu](#).

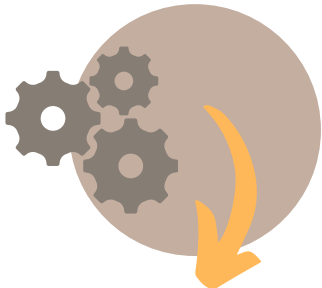

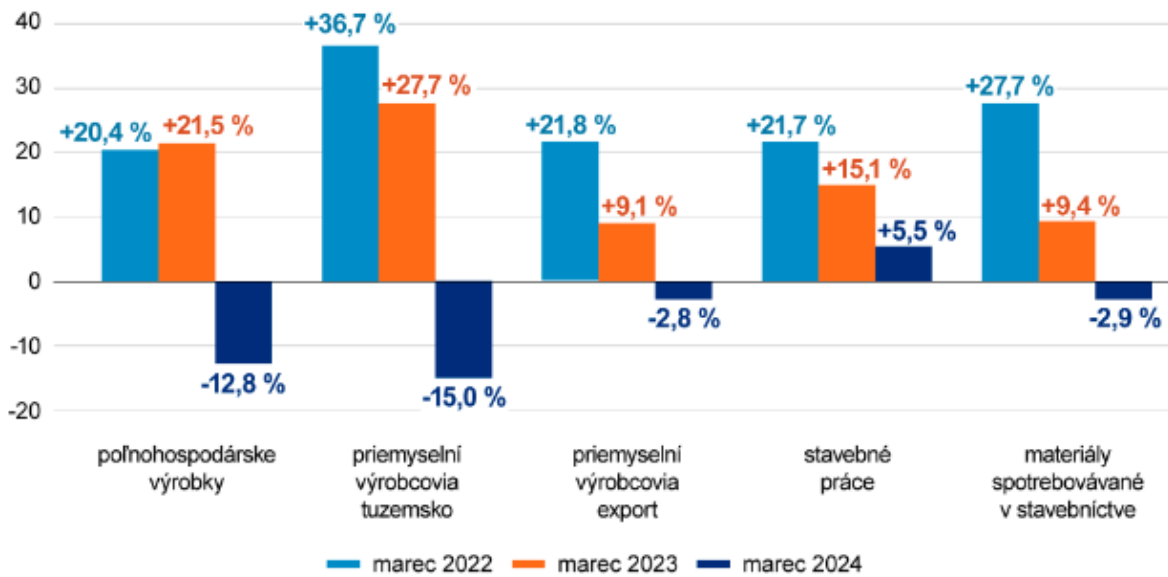
Graf 18: Zmena cien vo výrobnej sfére (medziročne v %)**Tab. 7:** Indexy cien vo výrobnej sfére oproti rovnakému obdobiu minulého roka

| Ukazovateľ | 2024 | | | | | 2023 | | | | | | | | | | | |
|--|-------|-------|-------|----------|-------|-------|-------|-------|-------|-------|-------|-------|-------|-------|-------|-------|----------|
| | 1. | 2. | 3. | 1. - 12. | 1. | 2. | 3. | 4. | 5. | 6. | 7. | 8. | 9. | 10. | 11. | 12. | 1. - 12. |
| Ceny poľnohospodárskych výrobkov | 83,9 | 83,7 | 87,2 | 85,3 | 134,4 | 123,3 | 121,5 | 109,1 | 103,8 | 104,8 | 77,8 | 80,4 | 82,0 | 78,2 | 71,5 | 76,1 | 88,6 |
| - rastlinné výrobky | 76,2 | 72,0 | 79,5 | 75,0 | 131,5 | 114,6 | 106,9 | 92,0 | 80,9 | 92,1 | 70,0 | 73,3 | 73,7 | 70,3 | 62,4 | 66,6 | 76,7 |
| - živočíšne výrobky | 93,0 | 96,4 | 93,0 | 95,6 | 137,9 | 134,2 | 135,7 | 123,9 | 121,1 | 116,6 | 114,4 | 109,8 | 107,2 | 103,0 | 97,7 | 96,9 | 115,1 |
| Ceny priemyselných výrobcov - úhm | 97,3 | 92,5 | 92,5 | 94,1 | 120,8 | 116,5 | 115,7 | 107,3 | 108,4 | 106,5 | 105,4 | 101,6 | 97,9 | 97,3 | 102,7 | 102,8 | 106,9 |
| Ceny priemyselných výrobcov - tuzemsko | 96,7 | 84,2 | 85,0 | 88,5 | 133,6 | 127,9 | 127,7 | 114,2 | 117,1 | 114,5 | 113,6 | 106,0 | 98,0 | 97,7 | 107,5 | 109,6 | 113,9 |
| - ťažba a dobývanie | 124,2 | 105,0 | 103,4 | 110,1 | 116,4 | 131,3 | 132,7 | 133,2 | 127,3 | 132,2 | 131,5 | 125,6 | 120,2 | 122,4 | 119,9 | 129,0 | 126,8 |
| - priemyselná výroba | 96,8 | 96,8 | 96,3 | 96,6 | 115,1 | 111,9 | 109,6 | 103,9 | 100,2 | 99,3 | 97,6 | 98,9 | 98,6 | 99,2 | 97,3 | 97,7 | 102,4 |
| z toho výroba: potravín, nápojov a tabakových výrobkov | 97,8 | 97,9 | 96,4 | 97,4 | 126,8 | 123,2 | 122,3 | 115,7 | 110,9 | 105,9 | 105,0 | 103,9 | 102,9 | 100,7 | 99,5 | 99,0 | 109,6 |
| textilu, odevov, kože, kožených výrobkov | 105,5 | 105,8 | 107,3 | 106,2 | 109,9 | 112,5 | 111,2 | 108,3 | 106,8 | 105,9 | 105,8 | 105,4 | 105,6 | 104,5 | 104,2 | 104,2 | 107,0 |
| drevených a papierových výrobkov, tlač | 83,3 | 83,7 | 83,5 | 83,5 | 125,2 | 121,0 | 118,1 | 104,7 | 95,4 | 92,4 | 86,4 | 84,9 | 84,7 | 83,8 | 81,7 | 82,2 | 96,7 |
| koksu a rafinovaných ropných produktov | 92,0 | 98,9 | 101,4 | 97,4 | 126,8 | 113,3 | 97,4 | 77,5 | 69,4 | 65,8 | 63,5 | 81,0 | 88,8 | 91,7 | 81,2 | 92,1 | 87,4 |
| chemikálií a chemických produktov | 80,1 | 81,0 | 83,8 | 81,6 | 116,7 | 109,7 | 99,4 | 87,2 | 80,2 | 80,5 | 77,0 | 80,9 | 79,5 | 77,6 | 78,6 | 76,5 | 87,0 |
| základných farmaceutických výrobkov a prípravkov | 107,0 | 103,1 | 103,3 | 104,4 | 108,2 | 110,0 | 109,8 | 108,6 | 108,7 | 108,0 | 108,6 | 108,2 | 108,5 | 108,3 | 109,2 | 109,6 | 108,8 |
| výrobkov z gumy a plastu a ostatných nekovových minerálnych výrobkov | 100,6 | 98,9 | 98,2 | 99,2 | 119,6 | 118,3 | 118,3 | 117,4 | 116,8 | 116,5 | 113,0 | 110,9 | 108,3 | 105,6 | 107,3 | 107,1 | 113,3 |
| kovov a kovových konštrukcií okrem strojov a zariadení | 93,4 | 94,6 | 95,2 | 94,4 | 98,5 | 96,3 | 95,2 | 93,7 | 90,1 | 90,2 | 90,9 | 89,5 | 89,2 | 91,4 | 90,8 | 91,8 | 92,3 |
| počítačových, elektronických a optických výrobkov | 92,9 | 98,7 | 92,6 | 94,7 | 107,2 | 107,5 | 105,8 | 106,3 | 104,1 | 100,8 | 99,0 | 97,4 | 96,8 | 96,7 | 95,8 | 95,0 | 101,0 |
| elektrických zariadení | 99,6 | 99,5 | 99,0 | 99,3 | 125,9 | 124,7 | 123,6 | 123,4 | 122,6 | 120,1 | 117,3 | 116,6 | 117,4 | 117,2 | 111,8 | 112,6 | 119,4 |
| strojov a zariadení inde nezaradených | 95,5 | 98,1 | 100,4 | 98,0 | 109,9 | 107,3 | 105,1 | 104,7 | 104,0 | 101,8 | 99,5 | 103,0 | 101,7 | 98,2 | 98,1 | 99,1 | 102,7 |
| dopravných prostriedkov | 100,6 | 97,8 | 97,9 | 98,8 | 112,0 | 109,9 | 111,1 | 107,4 | 104,1 | 106,2 | 105,6 | 104,9 | 104,2 | 107,0 | 104,9 | 99,2 | 106,4 |
| ostatná výroba, oprava a inštalácia strojov | 103,3 | 101,6 | 101,3 | 102,1 | 113,8 | 115,8 | 114,5 | 112,9 | 111,7 | 112,4 | 114,2 | 113,0 | 109,2 | 108,7 | 108,3 | 109,2 | 112,0 |
| - dodávka elektriny, plynu, pary, studeného vzduchu | 95,2 | 67,3 | 69,0 | 76,1 | 165,7 | 157,7 | 160,1 | 133,2 | 146,0 | 140,4 | 141,1 | 120,6 | 103,9 | 102,8 | 125,5 | 130,3 | 135,6 |
| - dodávka vody, čistenie, odvod, odpady a služby | 110,1 | 107,4 | 110,8 | 109,4 | 103,5 | 105,6 | 106,6 | 106,1 | 106,5 | 106,9 | 108,0 | 107,3 | 108,3 | 110,9 | 110,2 | 110,6 | 107,5 |
| Ceny priemyselných výrobcov - export | 97,6 | 97,8 | 97,2 | 97,6 | 113,4 | 110,4 | 109,1 | 103,8 | 103,5 | 102,1 | 101,0 | 99,6 | 99,4 | 98,6 | 100,4 | 99,0 | 103,4 |
| Ceny stavebných prác 1) | 106,1 | 106,0 | 105,5 | 105,9 | 119,6 | 114,9 | 115,1 | 113,7 | 112,5 | 112,3 | 110,1 | 109,8 | 108,0 | 107,6 | 106,8 | 107,5 | 111,5 |
| Ceny materiálov spotrebúvaných v stavebníctve (výrobné ceny) | 97,8 | 98,3 | 97,1 | 97,7 | 115,0 | 109,9 | 109,4 | 104,9 | 102,5 | 101,8 | 102,9 | 102,6 | 96,7 | 97,5 | 98,3 | 99,3 | 103,4 |

Viac informácií [tu](#).**Tab. 8:** Ceny pohonných látok v SR, mesačne, 2024

| | Benzín natural 95 oktánový (eur/l) | Benzín natural 98 oktánový (eur/l) | LPG (eur/l) | Motorová nafta (eur/l) |
|----|------------------------------------|------------------------------------|-------------|------------------------|
| 1. | 1,552 | 1,742 | 0,706 | 1,513 |
| 2. | 1,615 | 1,819 | 0,706 | 1,605 |
| 3. | 1,630 | 1,840 | 0,704 | 1,581 |

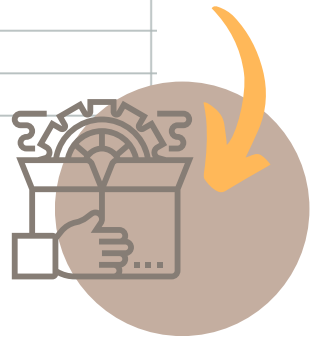
Viac informácií [tu](#).

Priemyselná produkcia

Slovenský priemysel vo februári stagnoval, prepad väčšiny odvetví vykryla energetika a výroba elektrických zariadení.

Kľúčový sektor slovenskej ekonomiky, priemysel, sa po polročnom oživení vyvíjal porovnateľne s vlaňajškom. Až dve tretiny priemyselných odvetví, vrátane automobiliek, vykázali **medziročne nižší výkon**. Ďalej pokračoval výrazný prepad v ťažbe, kde produkcia najmä v dôsledku zatvorenia baní klesla až o vyše 41 %.

Viac informácií [tu](#).

Graf 19: Priemyselná produkcia v SR (medziročná zmena v %)

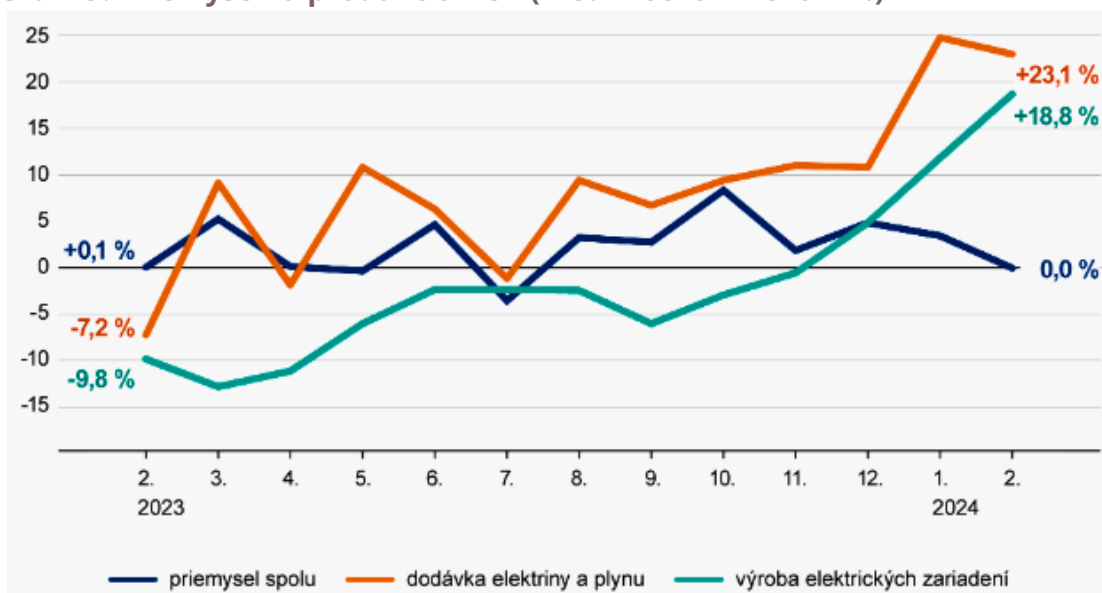

Graf 20: Najvýznamnejšie vplyvy na priemyselnú produkciu v roku 2024* (medziročná zmena v %)

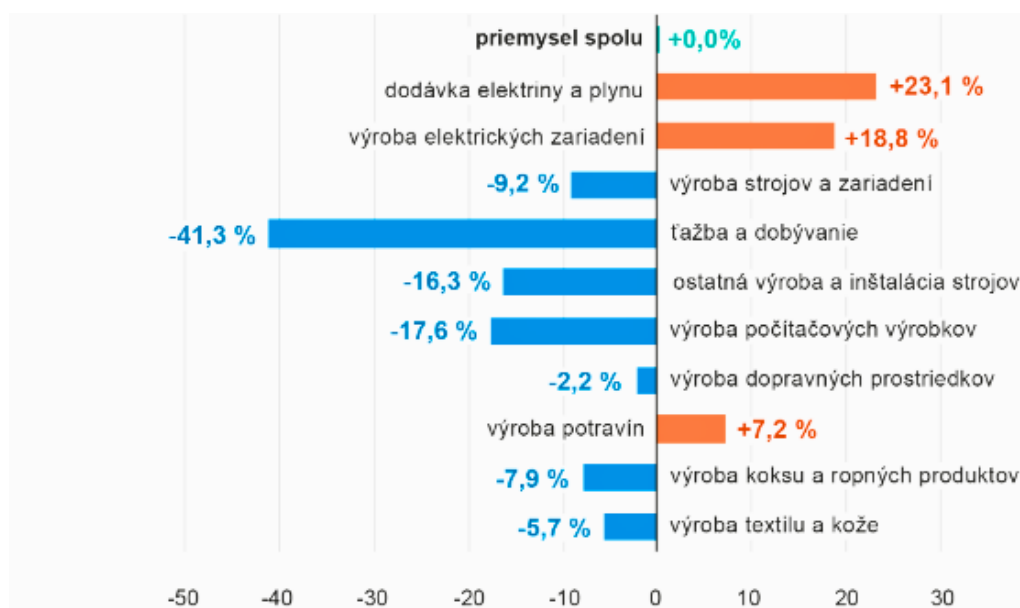

*priemyselné odvetvia sú zoradené podľa vplyvu/príspevku k výsledku, očistené o počet pracovných dní



Tab. 9: Priemyselná produkcia (medziročný index, očistené) – mesačne

| | | | 2023 | | | | | | | | | | | | 1.-12. |
|---|-------------------------|-------|-------|-------|-------|-------|-------|-------|-------|-------|-------|-------|-------|-------|--------|
| | | | 1. | 2. | 3. | 4. | 5. | 6. | 7. | 8. | 9. | 10. | 11. | 12. | |
| Priemysel spolu | medziročný / ROMR = 100 | index | 93,5 | 100,1 | 105,3 | 100,2 | 99,7 | 104,7 | 96,5 | 103,3 | 102,8 | 108,4 | 101,9 | 104,9 | 101,8 |
| Ťažba a dobývanie | medziročný / ROMR = 100 | index | 86,5 | 100,8 | 102,4 | 103,3 | 105,0 | 129,0 | 123,5 | 105,8 | 153,8 | 163,9 | 148,0 | 153,2 | 115,5 |
| Priemyselná výroba 1) | medziročný / ROMR = 100 | index | 94,9 | 101,0 | 105,1 | 100,3 | 98,9 | 104,3 | 96,0 | 102,9 | 102,2 | 107,8 | 100,7 | 103,8 | 101,5 |
| výroba potravín, nápojov a tabakových výrobkov | medziročný / ROMR = 100 | index | 97,6 | 103,0 | 88,9 | 88,7 | 94,4 | 98,0 | 98,5 | 96,1 | 97,7 | 97,0 | 98,4 | 101,5 | 96,5 |
| výroba textilu, odevov, kože a kožených výrobkov | medziročný / ROMR = 100 | index | 110,4 | 107,3 | 99,1 | 94,6 | 94,3 | 95,1 | 98,5 | 99,3 | 88,4 | 83,3 | 86,5 | 76,8 | 94,2 |
| výroba drevených a papierových výrobkov, tlač | medziročný / ROMR = 100 | index | 94,8 | 98,4 | 94,6 | 87,3 | 82,9 | 85,1 | 93,6 | 86,3 | 94,0 | 94,9 | 93,7 | 97,9 | 91,7 |
| výroba koksu a rafinovaných ropných produktov | medziročný / ROMR = 100 | index | 102,1 | 75,1 | 121,1 | 89,3 | 89,7 | 152,0 | 127,6 | 93,0 | 87,9 | 79,2 | 92,1 | 85,2 | 96,2 |
| výroba chemikálií a chemických produktov | medziročný / ROMR = 100 | index | 78,2 | 68,9 | 79,3 | 98,1 | 94,8 | 96,0 | 103,5 | 95,2 | 95,4 | 106,9 | 98,7 | 103,8 | 92,2 |
| výroba základných farmaceutických výrobkov a farmaceutických prípravkov | medziročný / ROMR = 100 | index | 116,6 | 125,9 | 107,7 | 109,4 | 106,5 | 109,3 | 93,4 | 122,1 | 114,7 | 110,3 | 108,8 | 80,3 | 109,0 |
| výroba výrobkov z gumy a plastu a ostatných nekovových minerálnych výrobkov | medziročný / ROMR = 100 | index | 85,1 | 86,8 | 97,0 | 91,4 | 84,9 | 87,6 | 88,8 | 90,1 | 91,8 | 99,4 | 93,4 | 88,6 | 90,5 |
| výroba kovov a kovových konštrukcií okrem strojov a zariadení | medziročný / ROMR = 100 | index | 91,2 | 106,1 | 110,4 | 103,4 | 101,5 | 108,1 | 93,6 | 93,5 | 126,4 | 131,7 | 124,2 | 138,0 | 109,2 |
| výroba počítačových, elektronických a optických výrobkov | medziročný / ROMR = 100 | index | 70,0 | 73,9 | 74,6 | 79,4 | 87,0 | 87,2 | 90,1 | 91,7 | 90,3 | 99,2 | 85,0 | 84,2 | 83,9 |
| výroba elektrických zariadení | medziročný / ROMR = 100 | index | 93,9 | 90,2 | 87,2 | 88,9 | 94,0 | 97,7 | 97,7 | 97,6 | 94,0 | 97,1 | 99,5 | 104,9 | 95,0 |
| výroba strojov a zariadení i.n. | medziročný / ROMR = 100 | index | 98,1 | 101,3 | 98,5 | 99,0 | 104,2 | 101,0 | 91,4 | 97,8 | 92,4 | 102,1 | 112,1 | 106,2 | 100,3 |
| výroba dopravných prostriedkov | medziročný / ROMR = 100 | index | 106,5 | 116,2 | 127,0 | 117,5 | 110,7 | 120,6 | 101,2 | 132,6 | 107,3 | 117,9 | 94,4 | 103,2 | 112,8 |
| ostatná výroba, oprava a inštalácia strojov a zariadení | medziročný / ROMR = 100 | index | 99,9 | 113,4 | 102,9 | 99,2 | 88,6 | 88,1 | 83,1 | 83,3 | 90,0 | 86,5 | 92,9 | 90,5 | 93,0 |
| Dodávka elektriny, plynu, pary a studeného vzduchu 2) | medziročný / ROMR = 100 | index | 84,6 | 92,8 | 109,2 | 98,2 | 110,9 | 106,4 | 98,9 | 109,5 | 106,8 | 109,5 | 111,1 | 110,9 | 102,6 |

Vývoj cestovného ruchu

Celková návštevnosť hotelov a penziónov sa takmer **vyrovnala hodnotám z februára v turisticky úspešnom roku 2019**. Počty zahraničných turistov rástli medziročne v 6 z 8 krajov, v 3 z nich dvojciferným tempom. Rekordnú návštevnosť cudzincov dosiahol Žilinský a Trnavský kraj.

Ubytovacie zariadenia cestovného ruchu na Slovensku **navštívilo vo februári 2024 425-tisíc hostí**, čo bolo o 4,5 % viac než v rovnakom období vlaňajšieho roka. Hostia strávili v hoteloch a penziónoch 1,1-milióna nocí, pričom **priemerná doba pobytu vo februári** predstavovala **2,7 noci**.

Viac informácií [tu](#).

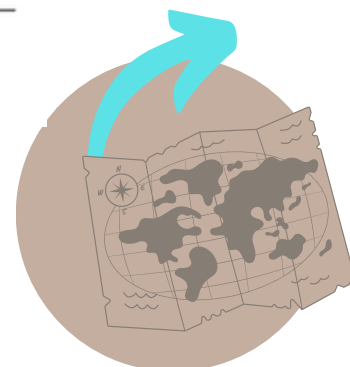
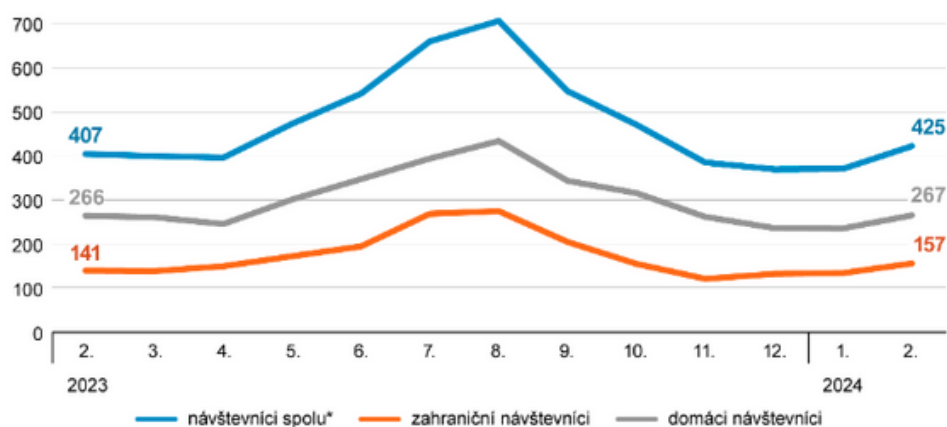
Graf 21: Počet návštevníkov v ubytovacích zariadeniach cestovného ruchu SR (v tis. osôb)

Graf 22: Návštevníci ubytovacích zariadení cestovného ruchu v rokoch 2019 až 2024 (počet v tis. osôb)

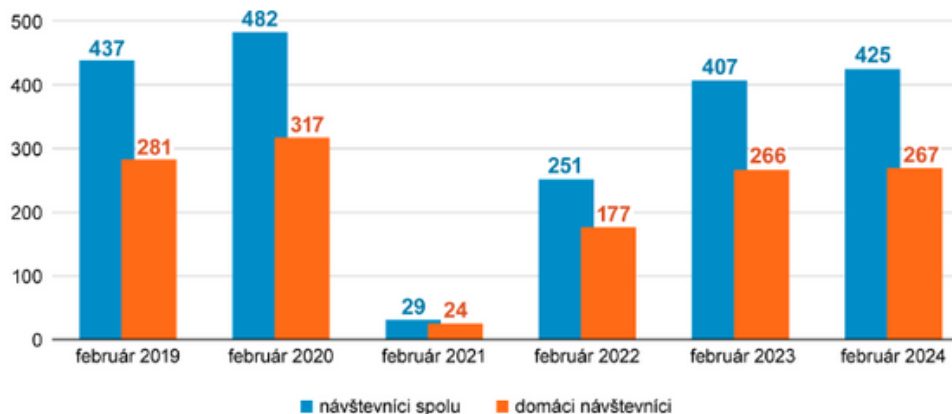

Tab. 10: Návštevnosť ubytovacích zariadení v SR

| | | 2024 | | 2023 | | | | | | | | | | | | |
|---------------------|--------------------------------------|-----------|---------|------------|---------|---------|-----------|-----------|-----------|-----------|-----------|-----------|---------|-----------|-----------|---------|
| | | 2. | 1. | 1. - 12. | 12. | 11. | 10. | 9. | 8. | 7. | 6. | 5. | 4. | 3. | 2. | 1. |
| Slovenská republika | Počet návštevníkov spolu | 424 666 | 374 307 | 5 726 279 | 373 315 | 387 695 | 472 622 | 549 032 | 706 605 | 661 170 | 542 896 | 475 678 | 399 493 | 403 000 | 406 503 | 348 270 |
| | Počet prenocovaní návštevníkov spolu | 1 141 712 | 957 534 | 14 851 364 | 840 695 | 936 255 | 1 151 292 | 1 371 828 | 2 079 790 | 2 013 046 | 1 339 589 | 1 164 487 | 976 975 | 1 025 492 | 1 085 323 | 866 592 |
| | Priemerný počet prenocovaní spolu | 2,7 | 2,6 | 2,6 | 2,3 | 2,4 | 2,4 | 2,5 | 2,9 | 3,0 | 2,5 | 2,4 | 2,4 | 2,5 | 2,7 | 2,5 |

Saldo štátneho rozpočtu

Príjmy štátneho rozpočtu boli k **29. 2. 2024** vo výške **2 974 913 tis. eur**, teda o 257 508 tis. eur vyššie ako počas februára minulého roka (2 717 405 tis. eur), kým februárové **výdavky 4 199 062 tis. eur** sú v porovnaní s vlaňajšími februárovými výdavkami (3 855 832 tis. eur) o 343 230 tis. eur vyššie. [Viac informácií tu.](#)

Tab. 11: Priebežné plnenie štátneho rozpočtu 2023 a 2024 (v tis. eur)

| Ukazovateľ | 2023 | | | | | |
|---------------------------|---------------|-----------|---------------|-----------|------------------|-----------|
| | Príjmy | | Výdavky | | Schodok/Prebytok | |
| | tis. eur | % plnenia | tis. eur | % plnenia | tis. eur | % plnenia |
| 31.01.2023 | 1 577 846 | 5,91 | 1 518 289 | 4,33 | 59 557 | -0,71 |
| 28.02.2023 | 2 717 405 | 10,18 | 3 855 832 | 11,00 | -1 138 427 | 13,65 |
| 31.03.2023 | 4 576 539 | 17,14 | 6 140 144 | 17,52 | -1 563 605 | 18,75 |
| 28.04.2023 | 5 752 845 | 21,55 | 7 947 765 | 22,68 | -2 194 919 | 26,31 |
| 31.05.2023 | 7 234 271 | 27,10 | 10 554 544 | 30,12 | -3 320 273 | 39,80 |
| 30.06.2023 | 9 973 321 | 37,35 | 12 769 281 | 36,44 | -2 795 960 | 33,52 |
| 31.07.2023 | 12 036 010 | 45,08 | 15 150 138 | 43,24 | -3 114 128 | 37,33 |
| 31.08.2023 | 13 686 971 | 51,26 | 17 416 191 | 49,70 | -3 729 220 | 44,71 |
| 29.09.2023 | 15 796 076 | 59,16 | 19 712 250 | 56,26 | -3 916 174 | 46,95 |
| 31.10.2023 | 17 770 569 | 66,56 | 22 961 521 | 65,53 | -5 190 953 | 62,23 |
| 30.11.2023 | 20 501 389 | 76,79 | 26 340 015 | 75,17 | -5 838 627 | 70,00 |
| 31.12.2023 | 23 688 646 | 88,72 | 31 363 983 | 89,51 | -7 675 337 | 92,02 |
| Štátny rozpočet roku 2023 | 26 699 184,00 | | 35 040 556,00 | | -8 341 372,00 | |
| Ukazovateľ | 2024 | | | | | |
| | Príjmy | | Výdavky | | Schodok/Prebytok | |
| | tis. eur | % plnenia | tis. eur | % plnenia | tis. eur | % plnenia |
| 31.01.2024 | 1 692 200 | 7,45 | 1 785 356 | 5,89 | -93 157 | 1,22 |
| 29.02.2024 | 2 974 913 | 13,10 | 4 199 062 | 13,85 | -1 224 149 | 16,07 |
| Štátny rozpočet roku 2024 | 22 701 961,00 | | 30 317 891,00 | | -7 615 930,00 | |

Graf 23: Porovnanie štátneho rozpočtu 2022 a 2023 (v tis. eur)

■ 2023 ■ 2022

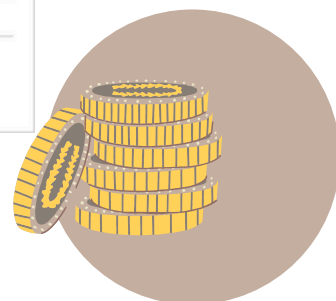
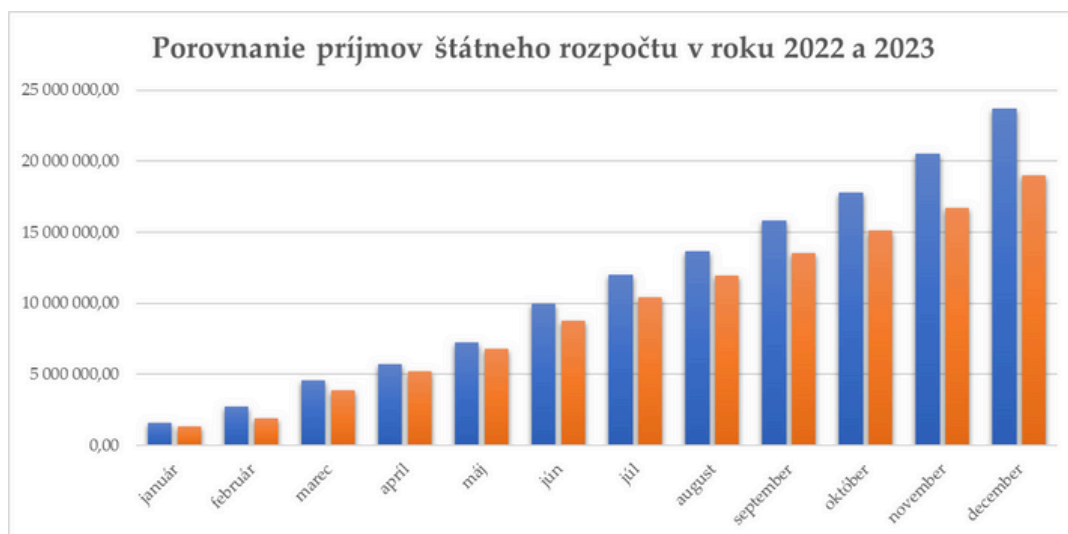

Vývoj zahraničného obchodu

Za celý rok 2023 podľa spresnených údajov vzrástol **medziročne vývoz o 5,3 %** na 108,3 mld. eur a dovoz sa znížil o 3 % na 104,1 mld. eur. Saldo zahraničného obchodu bolo aktívne v objeme 4,2 mld. eur. V roku 2022 pritom skončila bilancia zahraničného obchodu s deficitom v objeme 4,5 mld. eur.

Viac informácií [tu](#).

Tab. 12: Zahraničný obchod podľa mesiacov

| | | 2024 (p) | | 2023 (p) | | | | | | | | | | | | |
|--------------------|----------|----------|---------|----------|---------|----------|---------|---------|---------|---------|---------|---------|----------|---------|---------|-----------|
| | | 1. | 2. | 1. | 2. | 3. | 4. | 5. | 6. | 7. | 8. | 9. | 10. | 11. | 12. | 1. - 12. |
| Dovoz | mil. Eur | 7 953,2 | 8 145,7 | 8 744,4 | 8 882,0 | 9 757,2 | 8 145,9 | 8 959,8 | 8 987,0 | 7 609,3 | 7 953,3 | 8 722,0 | 9 512,3 | 9 150,9 | 7 638,9 | 104 063,0 |
| | index | 91,0 | 91,7 | 108,1 | 106,0 | 101,5 | 97,3 | 98,5 | 100,0 | 96,3 | 94,7 | 91,3 | 101,1 | 86,5 | 85,5 | 97,0 |
| Vývoz | mil. Eur | 8 497,9 | 8 795,1 | 8 459,3 | 9 107,5 | 10 454,0 | 8 439,1 | 9 646,9 | 9 731,3 | 8 009,3 | 8 454,6 | 9 081,3 | 10 008,8 | 9 444,1 | 7 429,2 | 108 265,5 |
| | index | 100,5 | 96,6 | 110,3 | 111,5 | 115,6 | 107,5 | 105,1 | 109,7 | 103,8 | 101,9 | 99,6 | 104,4 | 97,6 | 97,6 | 105,3 |
| Saldo - mesačné | mil. Eur | 544,6 | 649,4 | -285,1 | 225,4 | 696,8 | 293,2 | 687,1 | 744,3 | 400,0 | 501,3 | 359,3 | 496,4 | 293,2 | -209,7 | 4 202,5 |
| Saldo - kumulované | mil. Eur | 544,6 | 1 194,1 | -285,1 | -59,7 | 637,2 | 930,4 | 1 617,5 | 2 361,8 | 2 761,8 | 3 263,2 | 3 622,5 | 4 118,9 | 4 412,1 | 4 202,5 | x |

Zahraničný obchod Slovenska skončil vo **februári 2024 v prebytku**, vývoz bol **vyšší ako dovoz o takmer 650 mil. eur**. Bilancia zahraničného obchodu bola v porovnaní s rovnakým obdobím minulého roka lepšia o 424 mil. eur. Hodnota vývozu aj dovozu bola medziročne nižšia. Pokles slovenského vývozu bol najväčší od septembra 2021 a ovplyvnil ho najmä export automobilov. Na nižšom dovoze sa podpísalo najmä zníženie hodnoty dovezených energetických komodít.

Viac informácií [tu](#).

Graf 24: Dovoz a vývoz tovaru (v mld. eur)

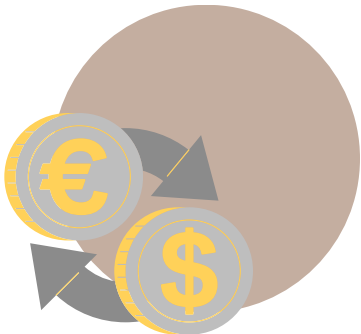
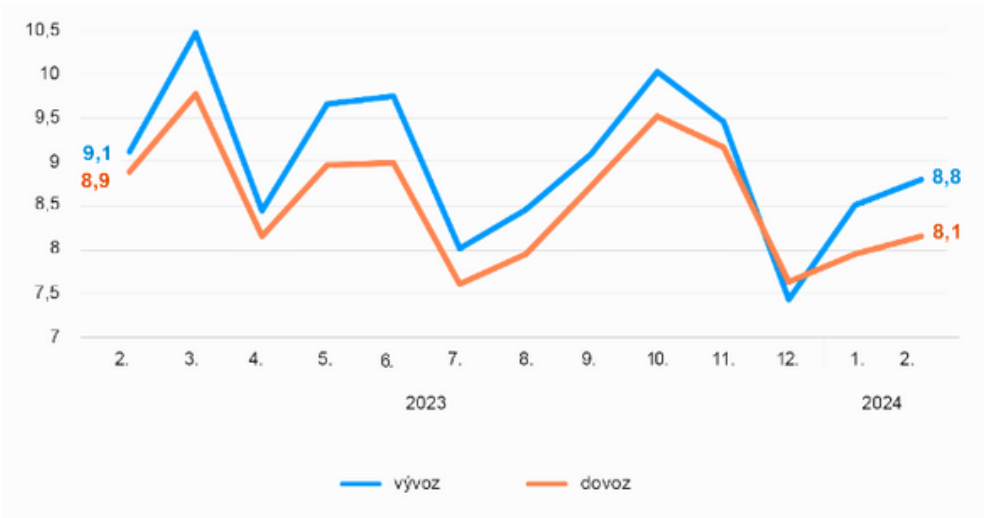

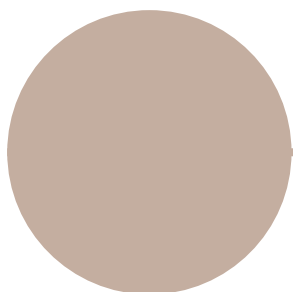

Text a grafická úprava: Ing. Martina Hogenová, Ing. Veronika Lipková

Schválila: PhDr. Natália Petranská Rolková, PhD., riaditeľka Parlamentného inštitútu

Zdroje: Štatistický úrad SR, Ministerstvo financií SR, ÚPSVaR

Materiál neprešiel jazykovou úpravou. Všetky iniciatívne materiály PI vrátane tohto nájdete na:
<https://www.nrsr.sk/web/?sid=nrsr/kancelaria/pi/oa/materialy/pm>